

8

2022



## 6/25 こどもセンターどんぐり運動会



ぱんだ組(4歳児) つなひき



こあら組(3歳児) にんにん玉いれ



ぞう組(5歳児) よさこい『よっちゃれ』

## 常呂川ラフティング



6/25 育連協「川くだり体験」



6/30 置戸小6年生常呂川の自然体験授業

# ひとまち おけと

## 7/4 すくすくギフト贈呈式



元気にすくすく育てね



### 置戸中学校 3年生ふるさと教育

那珂琴絵どま工房主任研究員を講師に、秋岡コレクションを学ぶふるさと教育が開かれました。授業では中学3年生が修学旅行で訪れた函館市と関連する資料として、江戸時代に作られた舟筆筒から当時の技術の高さや素材を熟知した構造・機能を学んだほか、道具の移り変わりとして、台鉋の普及以前に使用された槍鉋を体験するなど、置戸町で保管される貴重な資料について学びました。



### 木に親しむ日、サイドテーブル作りに挑戦

例年、7月から9月に開催されている木に親しむ日の木工教室。今回は5名の町民が参加し、計6回ではぎ合わせ材を使用したサイドテーブルを製作します。7月5日に行われた初回では、那珂琴絵どま工房主任研究員からはぎ合わせに使用する9種類の樹種の説明を受け、木目や色味など好みの樹種から数枚板材を選びました。次回からは選んだ板材の接合作業を進め、完成を目指します。



### 置戸の上空を遊覧飛行体験

ふるさと「おけと」の上空飛行体験を通じて、自分たちの住むまちへの郷土愛を育むことを目的とした、ふるさと教育チャーター事業が中学3年生と小学5年生を対象に行われました。女満別空港に到着した参加者たちは、搭乗手続きやパドルで飛行機を誘導するマーシャリング体験など、空港での仕事内容について学びました。その後、置戸の上空へ向け飛行機に乗り込みました。



### 置戸中学校 1年生ふるさとの川を学ぶ

NPO法人常呂川自然学校の羽根石晃彦さんを講師に、「常呂川学習」が行われました。生徒は、春日の風穴に向かう林道入口でタモ網を使い、ヤマベの稚魚やアメマスなどを捕まえ、講師から説明を受けた後、川に放流しました。その後、勝山公民館で水の循環や採取した土壌を使った実験を通して、地域の森が美しい川や海を守っていることを学びました。

# 町職員の給与などを紹介します

町職員の給与は、その職務の内容に応じた給料と、扶養手当や通勤手当などの諸手当で構成されており、給料や諸手当の内容は、国やほかの地方公共団体の職員の給与などを考慮し、町議会の議決を経た「置戸町職員の給与に関する条例」で定められています。

## 採用・退職と職員数

表1 職員の採用状況（令和4年度）

区分	職種	人数
採用	事務職	2人
採用(再任用)	事務職	2人
計		4人

※令和3年4月2日～令和4年4月1日までの新規採用職員

表2 職員の退職等の状況（令和3年度）

区分	人数	前年度人数
定年・早期	1人	0人
自己都合	2人	3人
計	3人	3人

採用/令和4年度に向けた職員の採用については、**表1**のとおり4人採用しました。

退職/令和3年度の退職者は3人で、内訳は**表2**のようになっています。

職員数/部門別職員数の状況、前年からの増減状況は**表3**のとおりです。

表3 部門別職員数の状況と主な増減理由

各年4月1日現在

部門	区分	職員数		対前年増減数	主な増減理由
		R4年	R3年		
一般行政部門	議会	2人	2人	—	
	総務企画	19人	18人	1人	正規職員配置による増
	税務	3人	3人	—	
	民生	11人	12人	△1人	配置替えに伴う減
	衛生	7人	7人	—	
	農林水産	8人	8人	—	
	商工	2人	2人	—	
	土木	5人	5人	—	
	小計	57人	57人	—	
特別行政部門	教育	16人	15人	1人	正規職員配置による増
	警察	—	—	—	
	小計	16人	15人	1人	
普通会計		73人	72人	1人	
企業等会計部門	水道	1人	1人	—	
	下水道	1人	1人	—	
	その他	1人	1人	—	
	小計	3人	3人	—	
合計		76人	75人	1人	

## 人事評価の状況

平成28年4月から全ての職員に対して、人事評価制度を導入し取り組んでいます。評価基準の明示や評価結果の本人への開示などの仕組みは、置戸町職員の人事評価実施規程に定められています。「能力評価」「業績評価」の両面から評価をし、人事管理の基礎としています。

## 職員の給与①

給料は、民間でいう基本給に相当するもので、職務と責任の度合いに応じて定められています。

人件費とは、職員に支給する給料のほか、退職手当や共済費の事業主負担分及び町議会議員や各種委員、臨時職員の給料、報酬などを含む広い範囲の費用をいい令和3年度の人件費は次ページの**表4**のとおりです。また、人件費のうち毎月支給される給料、諸手当に加えて民間企業の賞与にあたる期末勤勉手当をあわせた職員給与費は次ページの**表5**のとおりです。なお、職員手当は退職手当を除いた額です。

表4 人件費の状況 (令和3年度一般会計決算)

住民基本台帳人口 (R4. 3. 31 現在)	2,699人
歳出額	47億8,212万1千円
実質収支	1億3,575万2千円
人件費	7億759万9千円
人件費率	14.8%
令和2年度の人件費率	14.0%

表5 給与費の状況 (令和4年度一般会計予算)

職員数	77人
給料	2億7,064万円
職員手当	5,219万円
期末勤勉手当	1億936万円
計	4億3,219万円
1人当たり	561万3千円

## 職員の給与②

職員の給料月額は給料表によって決められています。平均給料月額、平均給与月額、平均年齢は表6、初任給、経験年数別、学歴別給料月額は表7のとおりです。

表6 平均給料月額、平均給与月額、平均年齢の状況 (一般行政職)

令和4年4月1日現在

平均給料月額	290,850円	平均給与月額	314,034円	平均年齢	38.5歳
--------	----------	--------	----------	------	-------

表7 初任給、経験年数別、学歴別給料月額の状況 (一般行政職)

令和4年4月1日現在

区分	初任給		経験年数区分別平均給料月額				
	置戸町	国	10~14年	15~19年	20~24年	25~29年	
一般行政職	大学卒	182,200円	182,200円	297,829円	329,946円	358,609円	389,145円
	短大卒	163,100円	163,100円	283,700円	319,518円	355,469円	—
	高校卒	150,600円	150,600円	247,433円	263,300円	325,241円	358,949円

※平成30年度より、4級職以上の職員の基本給を3%削減しています。

## 各種手当

民間企業の賞与に相当する期末・勤勉手当は、6月と12月に支給しています。今年度の状況は表8のとおりです。

退職手当は、退職の理由と勤続年数に応じて置戸町が加入している北海道市町村職員退職手当組合が定めた率により支給しています。今年度の支給率は表9のとおりです。

表8 期末・勤勉手当の状況

令和4年4月1日現在

区分	期末手当	勤勉手当	計	
置戸町	6月期	1.275カ月	0.95カ月	2.225カ月
	12月期	1.275カ月	0.95カ月	2.225カ月
	計	2.55カ月	1.9カ月	4.45カ月
国	6月期	1.275カ月	0.95カ月	2.225カ月
	12月期	1.275カ月	0.95カ月	2.225カ月
	計	2.55カ月	1.9カ月	4.45カ月

表9 退職手当の状況

令和4年4月1日現在

区分	置戸町		国	
	自己都合	応募認定・定年	自己都合	応募認定・定年
勤続20年	19.6695カ月	24.586875カ月	19.6695カ月	24.586875カ月
勤続25年	28.0395カ月	33.27075カ月	28.0395カ月	33.27075カ月
勤続35年	39.7575カ月	47.709カ月	39.7575カ月	47.709カ月
最高限度	47.709カ月	47.709カ月	47.709カ月	47.709カ月
その他の加算措置	①退職時前5年間の職責在級期間に応じ加算措置あり		同左	
	②45~59歳までの定年前早期退職者には、特別措置として2~45%を加算		同左	

## 各種手当

一定の要件を満たすことによって支給される手当は表10のとおりです。

表10 職員手当の状況

令和4年4月1日現在

扶養手当	配偶者	6,500円
	子（一人につき）	10,000円
	父母等（一人につき）	6,500円
	16歳から22歳までの子の加算額	5,000円
住居手当	持家	7,000円
	借家（最高限度額）	～27,000円
通勤手当	交通用具利用の場合	
	2km以上 5km未満	2,000円
	5km以上10km未満	4,200円
	10km以上15km未満	7,100円
	15km以上20km未満	10,000円
	20km以上～	12,900円～31,600円
管理職手当	課長職	39,500円
	課長補佐職	30,600円
寒冷地手当	世帯主 扶養親族がいる	131,900円
	世帯主 扶養親族がいない	72,900円
	上記以外の者	51,700円

※寒冷地手当は年額、寒冷地手当以外は月額

※平成17年度より、課長職の管理職手当を削減しています。

このほか勤務時間外に勤務した場合や特殊な業務などに従事した場合にはそれに応じた手当を支給しており、令和3年度の支給実績は表11、12のとおりです。

表11 時間外勤務手当の状況（令和3年度一般会計決算）

支給総額	1,704万7千円
職員1人当たり支給額	29万4千円

※選挙費分は除く

表12 特殊勤務手当の状況（令和3年度一般会計決算）

職員全体に占める手当支給職員の割合	0%
支給職員1人当たり平均支給年額	0円
手当の名称	感染症作業手当、死体取扱業務手当

## 勤務時間・休暇など

職員の標準的な勤務時間と休日は表13、各種休暇制度は表14のとおりです。なお、令和3年の年次有給休暇の1人当たりの平均取得日数は8.2日でした。

表13 勤務時間・休日

勤務時間	8時30分～17時15分
休日	国民の祝日 年末年始（12月30日～翌年の1月4日）
週休日	土・日曜日

表14 休暇制度

休暇名	付与日数	概要
年次有給休暇	1年につき20日	翌年度に限り20日を限度に繰越が可能です。
病気休暇	連続する90日を超えない期間（公務上の負傷はこの限りではない）	傷病などで療養の必要があり、勤務しないことがやむをえないと認められた場合の休暇です。
特別休暇	休暇の種類により期間が決められています。	公民権行使等休暇、ボランティア休暇、骨髄移植休暇、産前産後休暇、出産休暇、子の看護休暇、育児時間、夏季休暇、慶弔休暇（結婚、親族の死亡）などがあります。
介護休暇	連続する6月の期間内において必要と認められる期間	配偶者や父母などの疾病及び老齢等により日常生活を営むのに支障がある者の介護をする場合の休暇です。
介護時間	連続する3年の期間内において1日につき2時間を超えない範囲 ※上記介護休暇と重複する期間を除く。	（無給）

## 職員の分限及び懲戒処分の状況

分限処分とは、心身の故障、刑事事件での訴訟など職務が十分に果たせない場合、公務能率の維持を目的に行う処分です。懲戒処分とは、地方公務員法などに違反した場合や職務上の義務違反などに対して、秩序維持を図るために行う処分です。令和3年度の状況は表15のとおりです。

表15 職員の分限、懲戒処分の状況（令和3年度）

分限処分者数				懲戒処分者数					
降任	免職	休職	計	訓告	戒告	減給	停職	免職	計
—	—	1人	1人	—	—	1人	—	—	1人

## 服務規律保持のための取り組み状況

町民の不信を招くことのないよう倫理保持及び交通安全などについて、職員通知「庁達」により注意を喚起し、服務規律保持を図っています。

## 退職管理の状況

令和4年3月31日に定年退職した者の再就職の状況は表16のとおりです。

表16 定年退職者の再就職状況 令和4年4月1日現在

区分	退職者	再就職者	再就職先の内訳		
			営利法人	非営利法人	再任用等
課長職	0人	0人	0人	0人	0人

## 職員研修

職員研修については毎年研修計画を定め、国や北海道、管内町村会主催の研修への参加をはじめ、効果的・効率的な研修の実施に努めています。令和3年度の参加状況は表17のとおりです。



表17 職員研修の参加状況（令和3年度）

区分	内容	参加者数
一般研修	管内町村会主催の一般職員、監督者研修など	16人
特別研修	自治大学校、北海道自治政策研修センター、市町村職員中央研修所などの主催研修など	1人
指定研修	道外視察研修及び他団体主催の講演、接遇研修など	6人
単独研修	町主催の職員研修など	28人
計		51人

## 職員の福祉および利益の保護について

### ■共済制度の概要

共済制度は、職員と家族の生活の安定と福祉の向上のため地方公務員等共済組合法に基づき、北海道市町村職員共済組合が実施主体となり次の事業を実施しています。

- ①短期給付事業 病気やけが、出産、死亡、休業、災害等への給付
- ②長期給付事業 退職後の年金等の給付
- ③福祉事業 保健、貯金、貸付、物資購入事業など

### ■職員厚生事業

職員の福利厚生事業については、置戸町役場職員互助会に委任し、実施しています。今年度交付金の額は30万円で職員1人当たり約2千6百円の交付となっています。

## 特別職の給料

町長、副町長、教育長の給料は表18のとおりです。

表18 特別職の給料 令和4年4月1日現在

区分	月額	期末手当		
		6月	12月	計
町長	730,000円	2.225ヵ月	2.225ヵ月	4.45ヵ月
副町長	610,000円	2.225ヵ月	2.225ヵ月	4.45ヵ月
教育長	555,000円	2.225ヵ月	2.225ヵ月	4.45ヵ月

■お問い合わせ 総務課総務係（☎52-3311）

マイナポイント  
第2弾スタート

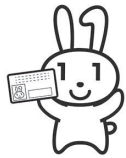

## マイナンバーカードを取得して、 お得なマイナポイントをもらおう

マイナンバーカードは、本人確認のための身分証明書として利用できるほか、確定申告などの各種行政手続きのオンライン申請など、さまざまなサービスに利用することができます。

マイナポイント事業（第2弾）では、3つの申し込みをすると最大2万円相当のマイナポイントを受け取ることができます。この機会に、マイナンバーカードとお得なマイナポイントの取得をおすすめします。

マイナンバーカードをお持ちでない方は、まずは申請を！

### 【申請方法】

- スマートフォンやパソコンを使ったオンライン申請
  - 申請書に顔写真を貼って郵送で申請
- ※そのほかにも、写真撮影を含めた申請サポートを町民生活課で実施しています。本人確認書類と通知カード（お持ちの方のみ）をご用意ください。



マイナポイントの利用予約や申し込みの手続きを！（申込期限は、令和5年2月28日まで）

### 【申込方法】

- ご自身でスマートフォンやパソコンを使ってのオンラインでの申し込み
- 役場や郵便局の窓口等、「マイナポイント手続きスポット」での申し込み のいずれか

## ①マイナンバーカードを取得し、新規でマイナポイントを申し込みされた方

### 最大 5,000円 相当のポイント付与

申し込みの際に選んだキャッシュレス決済で、お買い物かチャージを20,000円以上利用した場合の最大25%のポイントが付与されます。

※既に第1弾で5,000円相当のポイントを取得された方は、下記の②・③の申し込みで最大15,000円分のマイナポイントの取得が可能です。

※申し込みの際は、マイナンバーカードの他に決済サービスを利用するためのツール（電子マネー、プリペイドカード、デビットカード等）やID、セキュリティコードもご用意ください。

## ②健康保険証として利用申し込み

### 7,500円 相当のポイント付与

【対象】マイナンバーカードを健康保険証として、利用申し込みされた方

※申し込みされても、従来の健康保険証が利用できなくなるわけではありません。

## ③公金受取口座の登録

### 7,500円 相当のポイント付与

【対象】児童手当や年金などの公金受取口座の登録をされた方

※申し込みの際は、マイナンバーカードの他に登録するご本人の口座情報もご用意ください。



マイナポイントを受け取るために必要なマイナンバーカードの申請期限は、**令和4年9月30日まで**となりますので、お早めに申請してください。

### ■お問い合わせ

カードの申請・交付 マイナポイント  
町民生活課住民年金係 (☎ 52-3315)  
企画財政課 DX 推進係 (☎ 52-3312)



◀マイナポイントの詳細（総務省ホームページ）

## 地域おこし協力隊活動日誌 \ 初体験がたくさん詰まった6月 /

地域おこし協力隊員 青木 ゆめの

こんにちは、地域おこし協力隊の青木ゆめのです。私は主におけと勝山温泉ゆうゆで受付とコテージの清掃をしています。4月に置戸町にやってきて約3か月が経ちますが、いつも来てくださる方の顔をやっと覚えてきました。

4月と5月は置戸町での生活や仕事に慣れるまでの2か月間でしたが、6月は乾燥野菜やとんぼ玉づくり、ラフティング、映画鑑賞やパークゴルフなど、初めて体験することがたくさんありました。温泉跡地や鉄道後などの遺跡巡りもしましたが、そこでエゾモモンガやクマゲラを初めて見ることができ、嬉しくて隊員みんなで大喜びしました。私たちにとって見るものす

べてが新鮮で、これからの季節も楽しみです。

また、協力隊で行った遠軽町と苫小牧市での研修では、初めて他の地域の活動も見ることができました。

置戸町はオケクラフトだけではなく、モノづくりや季節に応じた趣味を楽しみ、いろんな物事に生き生きしている人が多い、素敵なまちだと再び感じた6月でした。

これからも地域おこし協力隊として、まちの皆さんのために何ができるかを考えていきたいと思っておりますので、よろしくお願いいたします。



◀ 鹿肉を調理する青木隊員（右）

## まちづくり月記

置戸町長 深川 正美

本土から六十kmの日本海に浮かぶ「ないものはない！」を宣言した人口二千三百人の島根県海士町。「ないけれどそれで良い」、「大切なものはすべてある」の二つの意味が込められているそうです。

十六年前から海士町のユニークなまちづくりに関わり、昨年の町民憲章推進大会でリモートでの講演をいただいた「山崎 亮氏」を訪ね、再度、九月の講演を快諾いただきました。画面越しではない、山崎氏のお話をたくさんの方の皆様が直に聞いていただけたら嬉しく思います。

人口減少社会を迎え、コロナ感染症拡大により行事中止や人との接触を避け、こもりがちとなった二年間。生活スタイルも変化する一方で、人恋しくそして人と人のつながりで生きていくことの大切さも感じた二年間です。

置戸も都会のような便利さはない、けれど置戸にしかないもの、置戸でしか味わえないものは必ずある。個性を最大限に活かしていく発想の転換が必要で、それができたとき景色は一変するかもしれません。都会よりも置戸町には人と人のつながりがあることを確信しています。山崎氏を迎え、コミュニケーションを通して「自分たちでまちをつくる」きっかけにしたいと思います。

「じいちゃんの頭には毛が無いけれど、知恵がある」と子どもたちが言うまちは素晴らしい。その子たちに座布団一枚です。もうすぐお盆を迎えます。

# わが家の アイドル



●4歳6カ月 ●常元  
はるま 遥真くん  
松崎 真也さん・久美さんのお子さん

## 魔進戦隊キラメイジャーになりたい!

「こんにちは」と大きな声で元気にあいさつをしてくれた遥真くん。どんぐりでは、電車のおもちゃ遊びがお気に入り。お家では、レゴブロックで剣や鉄砲などを上手に作って遊んでいます。好きな食べ物はぶどう、イチゴ、トマト。嫌いな食べ物は特にないそうで、何でも食べられます。最近楽しかったことは、お父さんとあそびーばに行き、噴水で水遊びをしたこと。大きくなったら、魔進戦隊キラメイジャーになりたいそうです。そんな遥真くんのことをお母さんは「遥真らしく元気がいっぱい、思いやりがある子に育ててほしいです」と、愛息子の成長を温かく見守っています。

# 今晚つくれる! 食改さんの かんたんレシピ



お豆、ひき肉、大根、辛い、味のり、煮

1人分 210kcal 食塩相当量 1.7g

## 材料(4人分)

お好みの豆(金時豆、枝豆、ひよこ豆など茹でたもの) 200g、豚ひき肉150g、大根1/2本(約500g)、にんにく・生姜みじん切り各2かけ、ごま油大さじ1/2、豆板醤小さじ1

A(水1カップ、酒大さじ2、醤油大さじ1と1/2、塩小さじ1/4)

B(水大さじ1、片栗粉大さじ1/2)

## 作り方

- ①大根を1cm厚さのいちょう切りにする。
- ②フライパンにごま油、にんにくと生姜、豆板醤を入れて弱火にかける。香りが立ったら中火にし、豚ひき肉を加えて炒める。肉の色が変わったら①の大根を加えて炒め、全体に油が回ったらAと豆を加える。煮立ったら弱火にしフタをして10分ほど煮て、Bの水溶き片栗粉でとろみをつける。

## ワンポイント

豆はタンパク質や食物繊維が多く、料理に取り入れることで彩りもアップ♪おすすめの食材です。

置戸町に来た方  
を紹介する

# みなさん、こんにちは



きくち なおと  
菊地 直人さん

置戸町商工会  
事務局長

【出身は】釧路町  
【趣味は】ウォーキング、  
そば打ち  
【おけとの印象】置戸町

は観光資源がたくさんあると感じています。  
【皆さんへ一言】町民のみなさんや関係機関と連携して、置戸町の魅力を発信できるよう精一杯頑張りますので、よろしくお願いします。



やまぐち まどか  
山口 円香さん

置戸町商工会  
補助員

【出身は】遠軽町  
【趣味は】旅行、釣り  
【おけとの印象】道路際  
などに花がたくさん植え

られていて、きれいなまちだと感じました。  
【皆さんへ一言】町内で見かけたら声をかけていただけると嬉しいです。みなさん仲良くしてください。よろしくお願いします。

## お肉の生食、加熱不足による食中毒に注意！

私たちの手のひらや食べ物などには、さまざまな種類の細菌やウイルスが存在しています。なかでも、牛や豚などは、お肉にする過程で腸内にある腸管出血性大腸菌やサルモネラのような病原性の細菌がお肉や内臓に付着したり、E型肝炎ウイルスなどの人に害を与えるウイルスや寄生虫に感染している場合があります。このため、鮮度に関わらず生や加熱不十分なものは重篤な食中毒が発生する危険性があります。また、シカやイノシシなどの野生鳥獣（ジビエ）は、家畜のように飼養管理されていないため、生食することはさらに危険です。

### ■お肉の食中毒を防ぐには？

細菌やウイルス、寄生虫は熱に弱いので、加熱することで食中毒を防ぐことができます。このような病原体は、お肉や内臓の内部まで入り込んでいることがあるので、中心部まで火を通すことが大切です。

お肉を焼く時には使用する箸やトング、調理する方の手などに、生肉から病原体がついてしまいます。生肉を取り扱う箸などは専用のものを使い、食べる際には必ず別の清潔な箸を使いましょう。また、生肉を触った後はしっかりと手洗いをすることが大切です。

特に、野外でのバーベキューなどは、火加減が難しく、生焼けになることが多いことや食材の保存温度が高くなりやすいことに加えて、箸などの器具の使い分けや洗浄が不十分になりやすいので注意しましょう。

### ■食中毒にかかるとどうなるの？

食中毒の症状は原因となった病原体によって異なりますが、多くの場合は発熱、腹痛、おう吐、下痢などの症状が現れます。また、感染してから症状が出るまでの期間（潜伏期間）も病原体の種類によって、数時間から数週間と異なります。

病原体に感染しても、健康な成人であれば軽い下痢や腹痛程度の症状で、多くの場合数日で回復しますが、重症化すると命に関わる場合があります。特に、病気に対する抵抗力が弱い子どもや高齢者、妊婦、免疫機能が低下する疾患のある方は、重症化する可能性が高いため注意が必要です。

お肉はしっかりと火を通すことで、おいしく安全に食べることができます。食中毒に注意して楽しい食事にしましょう。



■お問い合わせ 地域福祉センター健康推進係 (☎ 52-3333)

# あゝの頃

—写真で語る  
おけと—

今回は厳しい夏の暑さにちなみ、置戸のプールについてご紹介します。

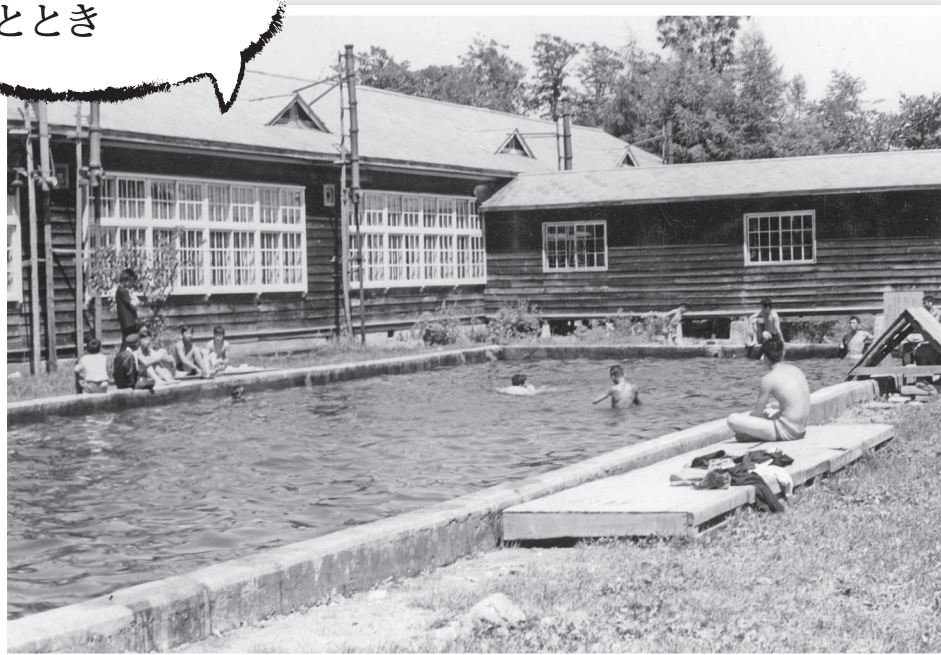

置戸の短い夏の  
ひととき

置戸にも暑い夏がやってきました。昨年の7月には道内初の猛暑日を記録した置戸ですが、夏といえばもっぱら川が遊び場でした。子どもたちは常呂川もしくはクンネツ川を利用して涼をとっていました。学校の水泳授業も川で実施しており、プールができたのは戦後になってのことです。

町内の水泳施設は境野中学校に設けられたものが最初で、昭和26（1951）年に完成しました。水は碧水川から直接取っており、管内初のプールということもあって注目を浴びました。一般開放もされ、ときには町外から泳ぎに来る利用客もいたようで、学校の施設にもかかわらず賑わいをみせていたようです。

その後、噴水や滑り台が設置された町営プールが現在の小学校校舎近くに建てられ、夏の娯楽場も増えていき、町内4地区にプールが設置されたのは昭和55（1980）年のこと。かつての置戸ではこうして暑い夏をしのいでいたのです。

（参考：置戸町史下巻）

喜びと悲しみ(敬称略)

■ご結婚おめでとうございます

○伏部内 悠穂・佐藤 綾香 若松 6/1

■お悔やみ申し上げます

○貴田岡 秀 89歳 栄第一 6/7  
○杉本 計正 84歳 栄第一 6/15  
○南 孝一 80歳 拓殖 6/16  
○岩城 富子 97歳 中央 6/20

人の動き

●世帯数 1,407世帯(+8世帯)  
●人 □ 2,716人(+6人)  
●男1,260人(+3人) 女1,456人(+3人)  
令和4年6月30日現在( )内は5月末比

置戸の情報をインターネットでチェック!



人と、木と、おけと



ホームページ



YouTube

■今月号の表紙：7月6日、ふるさと教育チャーター事業。機内へ乗り込む前の集合写真。