

- ・中央公民館 4/3,7,8,9,10,16,17,21,22,23,24,29
- ・地区公民館 4/2,3,7,8,9,10,16,17,21,22,23,24,29,30
- ・町立図書館 4/3,10,17,24,27,29
- ・スポーツセンター4/3,10,17,24,29

社会体育

第55回全町スキー大会競技結果

第55回全町スキー大会が3月5日（日）に開催されました。幼児から大人まで53名の参加者は、晴天の中で好タイムを目指し、日頃の練習の成果を発揮すべく、果敢にコースに挑んでいました。



スノーボード大回転上位結果

部 門	第1位	第2位	第3位
女 子	川村 侑衣花	川村 睦美	—
男 子	清水 直樹	日和田 正人	石田 柊磨

スキー大回転上位結果

部 門	第1位	第2位	第3位
幼 児	中井 詩子	有馬 清登	國廣 祐晴
小学1、2年男子	水野 真碧	小里 地広	石村 颯汰
小学1、2年女子	中井 稚子	高橋 乃亜	本田 色
小学3、4年男子	前田 遙真	小山田 迅	鈴木 太郎
小学3、4年女子	片桐 実央	國廣 沙綾	中川 桜
小学5、6年男子	渡邊 諒	下村 素晴	—
小学5、6年女子	石田 麻姫	安藤 美南	芳賀 遥香
中学生男子	渡邊 樹	石田 柊磨	佐藤 新
中学生女子	下村 かれん	—	—
一般女子	佐藤 奈律紀	有馬 ゆかり	國見 ゆき
実 年	高谷 勲	佐藤 政夫	樋口 輝夫
壮 年	北島 太	佐藤 猛	川村 宣博
成 年	早坂 卓	—	—

ラップ賞

ジュニア男子	渡邊 諒	58秒62
ジュニア女子	中井 稚子	1分05秒79
一般男子	北島 太	56秒01
一般女子	佐藤 奈律紀	1分11秒16

(敬称略)

令和5年度 おけとわんぱくクラブ メンバー募集!

子ども達が楽しく運動する機会を増やすために行っている「おけとわんぱくクラブ」は一年間いろいろな運動に挑戦します。小学校低学年期には、多種多様な運動、スポーツを行うことであらゆる運動機能の発達の幅が広がっていきます。1年間元気いっぱい楽しく運動しましょう!

対 象 置戸小学校の1年生から3年生まで
活動期間 5月から3月
参加費 無料(傷害保険には各自で加入ください)
お問合せ 置戸町中央公民館 社会教育課社会体育係
電話: 52-3075
詳しくは、新学期に学校を通じてお知らせいたします。

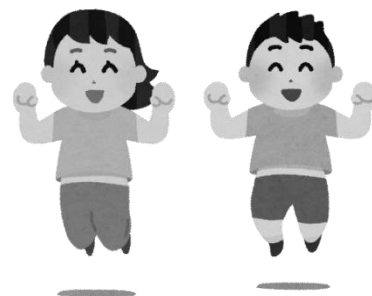

4月29日(土・祝) パークゴルフ場オープン予定

おけとパークゴルフ場、勝山パークゴルフ場は4月下旬のオープンに向けて準備中です。今年もぜひパークゴルフ場をご利用ください。

おけとパークゴルフ場使用料【オープン後にセンターハウスで販売します】

・シーズン券 10,000円

・シーズン券(満75歳以上)

※年度内に満75歳になられる方も含みます。

①町内在住の方 3,000円

②町外在住の方 6,000円

※購入の際、年齢と住所が確認できるもの(免許証、被保険者証など)をご提示ください。

・1日券 300円

・回数券(1日券12回分) 3,000円

※令和4年度より75歳以上の使用料免除は廃止となりました。



※ 高校生以下の方は、年齢の証明できるものを提示いただくと使用料免除になります。

※ 障がい者手帳をお持ちの方は、窓口で提示いただくと使用料免除になります。

※ 「道民家庭の日」毎月第3日曜日に限り、高校生以下のお子さんと家族でプレーする場合、どなたかが置戸町民であれば全員の使用料が無料となります。

※ オープン日は天候等により前後する場合があります。

※ シーズン券を購入される方は、顔写真(たて3cm×よこ2.5cm)をご用意ください。準備が困難な方は、受付にてお申し出ください。

■お問い合わせ パークゴルフ場センターハウス(シーズン中のみ) 電話: 52-3084
(センターハウス不在時) 教育委員会社会教育課 電話: 52-3075

～毎週火曜日に健康教室を行います！！～

これまでも、春や秋に健康教室を開催して、参加者からは好評を得ておりましたが、身体の調子を整えるために、ヨガやダンスなど軽い運動を行う健康教室を4月から定期開催します。



日 時：毎週火曜日 19時15分から20時45分

場 所：スポーツセンター 健康体操室

講 師：有馬 ゆかりさん（ルーティンタイプヨガインストラクター、JDAC 認定ヨガ教育指導士）

スポーツトレーナー・健康教室4月日程のお知らせ

トレーニングルームや健康体操室では、下記の日程・時間でトレーナーやインストラクターさんのアドバイスや健康教室を無料で受けることができます！「ダイエットをしたい」「姿勢を良くしたい」など様々な目的にあったトレーニングやストレッチの方法を優しく指導してもらうことができます。外出不足・運動不足が気になる方はこの機会にぜひご利用ください！

※由利先生の指導時間 □印と△印の日【トレーニングルーム】

□（4/4、4/11、4/18、4/25）10：00～12：00、14：00～16：00

△（4/7、4/14、4/21、4/28）10：00～12：00

※鈴木先生の指導時間 ○印の日【トレーニングルーム】

○（4/5、4/12、4/19、4/26）18：30～20：30

※有馬先生の指導時間 ☆印の日【健康体操室】

☆（4/4、4/11、4/18、4/25）19：15～20：45

日	月	火	水	木	金	土
						1
2	3 休館日	4 □・☆	5 ○	6	7 △	8
9	10 休館日	11 □・☆	12 ○	13	14 △	15
16	17 休館日	18 □・☆	19 ○	20	21 △	22
23/30	24 休館日	25 □・☆	26 ○	27	28 △	29 休館日

社会教育・公民館

お知らせ 選挙に伴う各地区公民館臨時休館について

北海道知事選挙、北海道議会議員選挙、置戸町議会議員選挙の投開票の会場として使用するため、下記の期間臨時休館となります。

【中央公民館】 月曜日は通常休館日

4月7日（金）から 9日（日）

4月21日（金）から 23日（日）

【秋田地区住民センター、境野公民館、勝山公民館】 日・月曜日は通常休館日

4月7日（金）から 8日（土）

4月21日（金）から 22日（土）

令和5年度 おけと大学 ～学生募集！！～

中央公民館では、町内に住む60歳以上の皆さんに、好奇心を高めたり、新しい知識等を身につけ、心身ともに健康で生きがいを持って充実した生活を送ってもらうために「おけと大学」を開設します。

家族や友人、地域の方々を誘って入学してみませんか？

- ◆入学資格 置戸町在住の60歳以上の方
- ◆開設期間 令和5年5月開講予定
～令和6年3月修了
※原則、月1回程度 午前中に行っています。



日帰り研修旅行 遠軽町埋蔵文化財センター

- ◆学習内容 【主な内容】講話、芸術鑑賞、日帰り研修旅行 など
※皆さんの意見を取り入れながら実施しています。
- ◆入学金等 無 料（ただし材料費など、実費負担をいただく場合があります）
1講座出席につき、行政ポイント（ラポラカードポイント）30ポイントを進呈します。
- ◆申込み 入学希望の方は、4月14日（金）までに中央公民館（☎52-3075）にご連絡ください。

令和5年度 ふるさと少年クラブ メンバー募集

中央公民館では、置戸の小学生4～6年生を対象にした「ふるさと少年クラブ」のメンバーを募集します。元気いっぱい置戸の自然に親しみ、普段はできない体験をしてみませんか？

- ◆対象 置戸小学校4年生～6年生
- ◆活動期間 4月～3月（2か月に1回程度）
- ◆活動内容 【昨年度の内容】
ラフティング、鹿の子沢ハイキング
ポッチャ体験、わかさぎ釣り 等
- ◆参加費 材料費など実費負担
- ◆申込み 学校を通じて配布する申込用紙を中央公民館に提出ください。



お問い合わせがありましたら中央公民館（☎52-3075）に連絡願います。

◆今月の収蔵資料 vol.17



このコーナーでは郷土資料館に寄贈された資料のうち、インターネットで公開されていないものを中心にご紹介します。

「青木榿工場[写真資料]」

潤沢な木材があふれていた置戸では、明治期の開拓以来多くの木材が各地に売られていきました。それにあわせて、木材を加工して作られる二次加工品の生産も活発でした。木材を薄く割って作られる、民家の屋根や壁に用いられた榿（まさ）もそのひとつです。

右の写真は青木榿工場の職人たちを写したもので、昭和10年前後に撮影されたと思われます。

青木榿工場は、大正13年に置戸村上置戸（現在の勝山）に入った青木安太郎さん（前列中央）による手割榿業から始まりました。のちに青木博さん（後列左から2番目）に代替わりし、現在の置戸赤十字病院のあたりに事務所を構えて機械榿工場を経営していました。

屋根榿はトタン屋根に代わり需要が減ったことで職人もいなくなりましたが、当時の置戸の産業を支えた職人たちを写す貴重な写真です。



青木榿工場の職人たち 勝山神社の東屋にて

◇お問い合わせ・寄贈のご連絡は置戸町中央公民館（TEL 52-3075）まで

新着資料 pick up!

【小林プロダクション
創立40周年記念盾】

昨年8月に亡くなられた町出身のアニメ美術監督・小林七郎さんが設立した会社の周年記念の盾。2月から3月にかけて公民館で追悼展も開催されました。

陶製で、馬のシリーフは七郎さん本人によるもの。



お知らせ

郷土資料館ミニ展示

『置戸の埋蔵文化財あれこれ』

と き：4月25日(火)～6月25日(日)

と ころ：置戸町中央公民館・ロビー

内 容：置戸町で暮らす人ならば一度は目にするであろう黒曜石。それらは数千年～数万年前に置戸に足を運んだ人々が残していったものです。地中に埋まる文化財はどのようなものなのか、実際の出土資料とともに紹介します。

学芸員より

来月から郷土資料館の開館が始まります。昨年度からやり残したことが山積みですが、新たな展示も増やしていきたいと思っておりますので今後ともよろしくお願いいたします。（池田）

郷土資料館では収蔵資料や昔の写真の一部を公開しています。ぜひご覧ください。

検索

置戸町デジタル郷土資料



☆新着図書情報

■えほん■ ふわりくも／すてきな いちにち／いよいよ あしたは／つのぶねのぼうけん／おばあちゃんへのおくりもの／ちきゅうのための1じかん／もも助の、引っ越したもん／ぼくにはひみつがあります／ノブナガくんをさがせ！／聴導犬ふく 家族ができた！／きょうせんそうがはじまると

■児童書■ ふしぎいっぱい！学校の木／ネズミなんびきでゾウになる？／鳥のしぐさ・行動よみとき図鑑／人の体のつくりとはたらき大研究1～4／きみの人生はきみのもの／音楽について知っておくべき100のこと／ときめくバレエの世界&名作ストーリー／すごすぎる色の図鑑／にゃんこ大戦争でまなぶ！難しい言葉1000／はじめての赤毛のアン／コアラのなみだ／いつか空の下で／すこしずつの親友

■一般書■ 最新ネットのキーワード図鑑／ゼロからはじめる鍵盤ハーモニカ超入門／60代からの小さくて自由な暮らし／世界で一番美しい名作住宅の解剖図鑑／まいにちゆるふで／新発想の野菜づくり／木工具なぐり・はつり・削りの技法／哺乳類のフィールドサイン観察ガイド／フィンランド 虚像の森／人類の「悲劇の記憶」百科図鑑／イッキにわかる国際情勢／食品添加物から身を守る／もしもに役立つ、いつものモノ選び／思い込みにとらわれない生き方／日本に住んでる世界のひと／みんなの宗教2世問題／地球の歩き方 世界のお酒図鑑／おばあちゃんは猫でテーブルを拭きながら言った／やっぺす！

■読み物■ 木挽町のあだ討ち（永井紗耶子）／蝙蝠か燕か（西村賢太）／ガウディの遺言（下村敦史）／4月1日のマイホーム（真梨幸子）／完全なる白銀（岩井圭也）／答えは市役所3階に（辻堂ゆめ）／まるい三角関係（清水ミチコ）／ケアリング・ストーリー（三砂ちづる）／ドナウ小さな水の旅（山崎佳代子）／私のものではない国で（温又柔）／彼女はマリウポリからやってきた（ナターシャ・ヴォーティン）／無垢なる聖人（ミゲル・デリーベス）／いきている山（ナン・シェパード）

☆4月のやまびこ号 巡回日程表

蔵書検索・新刊検索
はこちらから ➡



12(水)	10:30 秋田地区住民センター	18(火)	14:00 勝山公民館
	15:30 川向住民センター		11:00 地域福祉センター
13(木)	16:00 拓殖住民センター	25(火)	11:00 地域福祉センター
	15:30 くるみの会		10:30 どんぐり
14(金)	10:30 緑清園・常楽園	26(水)	17:00 境野公民館
	15:30 どんぐり		

※ここに掲載している停留所は、地域の方どなたでもご利用いただけます。

※やまびこ号に積んできてほしい本のある方は、お気軽に図書館までご連絡ください。

トピック紹介

4月2日は世界自閉症啓発デー

4月2日～8日は発達障害啓発週間です。これに合わせて、関連書籍をピックアップし展示しています。

図書館でくつろぎのひと時を

コロナ感染症拡大防止のためのため休止していましたが湯茶コーナーを再開しました。読書をしながらおくつろぎください。

「第50回記念 子どもおはなし大会」は大盛況～

2月18日(土)、中央公民館多目的ホールで開催された50回目となる子どもお話大会は、記念大会として今年に限り一般部門を設け、大人や家族にも参加を呼びかけて行われました。

当日、小学生は6組15人、一般の部には5組8人が登壇し、様々な工夫をこらした発表をしてくれました。小学生チームの熱演はもちろん、家族や大人の発表に、会場に詰めかけたたくさんの来場者は思わず引き込まれ、真剣に耳を傾けている様子が印象的でした。

小学生部門の審査結果は後日小学校の全校集会で伝えられ、最優秀チームにはトロフィーが授与されました。



“日本一の給食” ドライカレーのテイクアウトいかがですか？

佐々木十美さんは、40年以上置戸町学校給食センターで管理栄養士として働き、子どもたちに食べることの大切さを伝えてきました。現在も、食のアドバイザーとして全国に食の大切さを伝えて活躍中です。日頃食べる機会の少ない「ドライカレー」を味わってみませんか。

日時：4月22日(土) 11:30～売り切れ次第終了

場所：図書館 集会室

内容：ドライカレー 「楽し～な」の乾燥野菜で作った福神漬け付 限定50食

価格：700円(税込み)

その他：予約優先とします。希望者は図書館(52-3202)までお申し込みください



ドライカレー

令和4年度も図書館へ多くのご寄附をいただきました 心よりお礼申し上げます

ふるさと応援寄附金 23件 395,000円

古本市等の寄附金 96,300円 合計 491,300円 図書資料整備基金へ積立

上記のほか、多くの方から書籍などのご寄贈をいただきました。ありがとうございました。

◆夜間開館のお知らせ◆ 4月28日(金)は夜8時まで開館します!

「森林工芸館のあれこれ no.37」

今月のあれこれでは「オケクラフトの歴史 NO.8」として、2005 年以降のオケクラフト、工芸館の動きについて紹介していきます。

1997 年に一括寄贈された秋岡資料がデータベース化され、ブックレットの発刊が始まった 2006 年。新しい研究員の追加や時松塾の休止、しぶや木工塾、竹中大工道具館との繋がりなど、これまでの関係性をさらに強化していく動きが見られてきます。

「あれこれ no.37」は町内各公共施設のほか、森林工芸館ホームページからご覧いただけます。ここではコーナーの一部「今月の一品」と「ふかよみコレクション」をご紹介します。



私がおすすめる今月の一品は、【クラフト工房 木奏】の「八角箸」です。

箸頭から箸先まできれいに八角を保ちながら削られた仕上がりは、丁寧な仕事ぶりを感じさせます。

角が優しく手に当たる持ち手は、程よい太さで持ちやすいですし、角のある箸先は麺類が滑るのを防いでくれて、魚の小骨もしっかり掴めます。5 種類の樹種から選べるのも嬉しいですね。

「八」は昔から末広がり縁起の良い数字とされています。毎日の食卓に欠かせないお箸。新生活に向けていかがでしょうか。

=====

【てまひまかけた手仕事の美しさ - 津軽塗 -】



日本にいくつかある漆器産地の中でも、40 数回の工程を経て2か月以上の日数を費やし仕上げられる【津軽塗】。津軽塗は、青森県津軽地方で生産される伝統漆器の総称とされ、その最大の特徴である『研ぎ出し変わり塗り』には、[七天子塗] [唐

ふかよみコレクション

塗][紋紗塗-もんしゃぬり] [錦塗] と 4 つの代表的な技法が存在します。秋岡コレクションには七天子塗、紋紗塗の技法を用いた弁当箱や箸などが収蔵され、その技術の高さを実際に手に取って見ることができます。※写真は七天子塗の弁当箱

この【津軽塗】という言葉が生まれたのは 1873 年(明治 6 年)。ウィーン万国博覧会に漆器を展示する際、その産地を明らかにするために付けられた名であるといわれます。しかし塗り自体の歴史はさらに古く、江戸時代には塗りの技術を見ることができました。

※あれこれ no.37 紙面では、塗りの技法についてさらに詳しく解説しています。ぜひご覧ください。